



**Universidad Nacional Autónoma de Honduras  
UNAH**

**Instituto Hondureño de Ciencias de La Tierra – IHCIT**

**Fundación Bill & Melinda Gates**

**Fundación de la Universidad Nacional Autónoma de Honduras  
FUNDAUNAH.**

**Proyecto Índice de Capacidad de Respuesta  
Municipal frente a Amenazas de Origen Natural y  
Biológico (ICR)**

**INFORME TÉCNICO MUNICIPAL  
Municipio de Yoro, Departamento de Yoro, Honduras.**

**Tegucigalpa, M.D.C. Año 2022**



**UNAH**  
UNIVERSIDAD NACIONAL  
AUTÓNOMA DE HONDURAS



**IHCIT**  
Instituto Hondureño de  
Ciencias de la Tierra

**PROYECTO ÍNDICE  
DE  
CAPACIDAD DE RESPUESTA MUNICIPAL FRENTE A AMENAZAS DE ORIGEN NATURAL Y  
BIOLÓGICO**

**INFORME TÉCNICO MUNICIPAL**

**MUNICIPIO DE YORO, DEPARTAMENTO DE YORO**

**INTRODUCCIÓN**

Entre el 2009 y el 2012, el Instituto Hondureño de Ciencias de la Tierra aplicó la metodología de análisis del Índice de Capacidad de Respuesta (ICR) en los 298 municipios del país bajo el marco de un proyecto de cooperación externa y con fondos de la Dirección de Investigación Científica de la UNAH; con el fin de identificar las capacidades de un municipio para atender un desastre con los siguientes resultados: un 60% presentaron una baja capacidad de respuesta, alrededor de un 37% una capacidad media y solo un 3% resultaron con capacidad alta. La encuesta que se utiliza para establecer la evaluación mide 4 variables: Priorización de la preparación para desastres y aspectos organizativos (8 indicadores), Nivel de conocimiento para la gestión de riesgo (4 indicadores), Recursos y herramientas (6 indicadores), servicios e infraestructura y equipamiento para emergencias (8 indicadores), que hacen un total de 26 indicadores subdivididos en 52 preguntas a evaluar.

Entendiendo la necesidad de realizar una nueva evaluación con el fin de identificar las variaciones de capacidad de respuesta de un municipio después de una década, el IHCIT presentó una propuesta a la Fundación Bill y Melinda Gates la cual consideró esta oportunidad como una ventana hacia la obtención de datos estadísticos de gran valor y evidenciables y juntos desarrollaron la nueva propuesta para aplicar la metodología pero con un nuevo componente: la amenaza biológica; en respuesta a la actual situación de Pandemia por COVID-19.

**CONTEXTO**

Honduras es reconocida a nivel mundial como uno de los países más expuestos a los efectos del cambio climático, y es frecuentemente afectado por la variabilidad climática.



Según la Secretaría de Recursos

Naturales y Ambiente (MiAmbiente+) (2017) esto genera pérdidas y daños que se agudizan año con año debido a la alta exposición y vulnerabilidad frente al cambio climático en que se encuentra el país, ocasionando pérdidas humanas y económicas, tal y como se evidenció en 1998 con el huracán Mitch, donde se reportaron daños y pérdidas económicas por el orden de US\$ 3.7 billones. Además, El Índice de Riesgo Climático (IRC) de Germanwatch, cada año identifica a Honduras como uno de los diez países más vulnerables del mundo, con variaciones que van desde el más vulnerable a posiciones tercero o cuarto a nivel mundial. Asimismo, en el índice de vulnerabilidad de la región de América Latina y el Caribe; Honduras es una de

Las diez naciones en mayor situación de riesgo, presentando un puntaje de 0.92, ubicándose en la posición 4 de los países con riesgos más extremos; (Mapplecroft, 2014).

Por lo anteriormente expuesto, se considera que la identificación de las capacidades municipales para atender las emergencias es de vital importancia y que, en la medida de que se tiene conocimiento de las fortalezas y debilidades, estas capacidades podrán mejorarse y así mitigar el impacto que puedan generar la ocurrencia de situaciones de emergencia y/o desastre frente a las amenazas de origen natural o biológico, que es lo que en términos generales busca la metodología Índice de Capacidad de Respuesta Municipal ICR.

**CONTENIDO**

**RESUMEN METODOLÓGICO**

4

3



**ESTADÍSTICA**

**GENERAL DEL**

<b>MUNICIPIO</b>	6
<b>AMENAZAS IDENTIFICADAS AL MUNICIPIO</b>	7
<b>DISCUSIÓN DE LOS RESULTADOS PARA EL AÑO 2021</b>	9
<b>ANÁLISIS DE VARIABLES POR INDICADOR</b>	9
Variable 1: Priorización de la preparación para desastres y aspectos organizativos	9
Variable 2: Nivel de conocimiento para la gestión del riesgo.	9
Variable 3: Recursos y herramientas disponibles	9
Variable 4: Servicios e infraestructura y equipo de emergencia disponibles.	9
<b>RESULTADO DEL ÍNDICE DE CAPACIDAD DE RESPUESTA INTEGRANDO LAS 4 VARIABLES QUE LO COMPONEN</b>	9
<b>REFERENCIAS</b>	11
<b>ANEXOS</b>	11
<b>ANEXO 1 ENCUESTA ICR MUNICIPIO YORO, DEPARTAMENTO DE YORO</b>	11
<b>ANEXO 2 LISTADO DE DOCUMENTACIÓN RECOLECTADA DEL MUNICIPIO DE YORO DEPARTAMENTO DE YORO</b>	20

**RESUMEN METODOLÓGICO**

La metodología para diagnosticar el índice de capacidad de respuesta a nivel municipal, (ICR) es una metodología y/o herramienta para evaluar la capacidad de respuesta a desastres a nivel municipal o local frente a amenazas de origen natural y biológico. El índice mide 4 variables: (1) Preparación para desastres y aspectos organizativos (2) Nivel de conocimiento para hacer gestión del riesgo (3)

Recursos y herramientas

disponibles para la atención de emergencias y (4) Infraestructura, servicios y equipamiento para la emergencia, estas variables a su vez se conforman de una serie de componentes y preguntas enfocadas a medir capacidades de respuesta local frente a las amenazas antes mencionadas. La información para la construcción del índice se obtiene a través de una encuesta que es levantada en un grupo focal a nivel del municipio que se quiere evaluar. La encuesta ICR en su versión 2022, se construyó a partir de la encuesta ICR 2012, la cual contenía 52 preguntas divididas en las 4 variables antes descritas. A través de Talleres de Consulta se revisó y actualizó la encuesta ICR, agregando algunas preguntas enfocadas a medir las capacidades de responder tanto a las amenazas naturales como a las amenazas biológicas, convirtiendo en una encuesta de 85 preguntas en total. Los pasos metodológicos para seguir para la obtención del estudio se detallan en la Figura 1.



Figura 1: Flujograma metodológico para la aplicación de la metodología Índice de Capacidad de Respuesta

Fuente: Elaboración propia con datos Metodología ICR 2020/2022

Para el análisis de la información de la matriz se elabora una escala de evaluación de la capacidad de respuesta a desastres de la siguiente manera:

El total de las variables a analizar son cuatro:

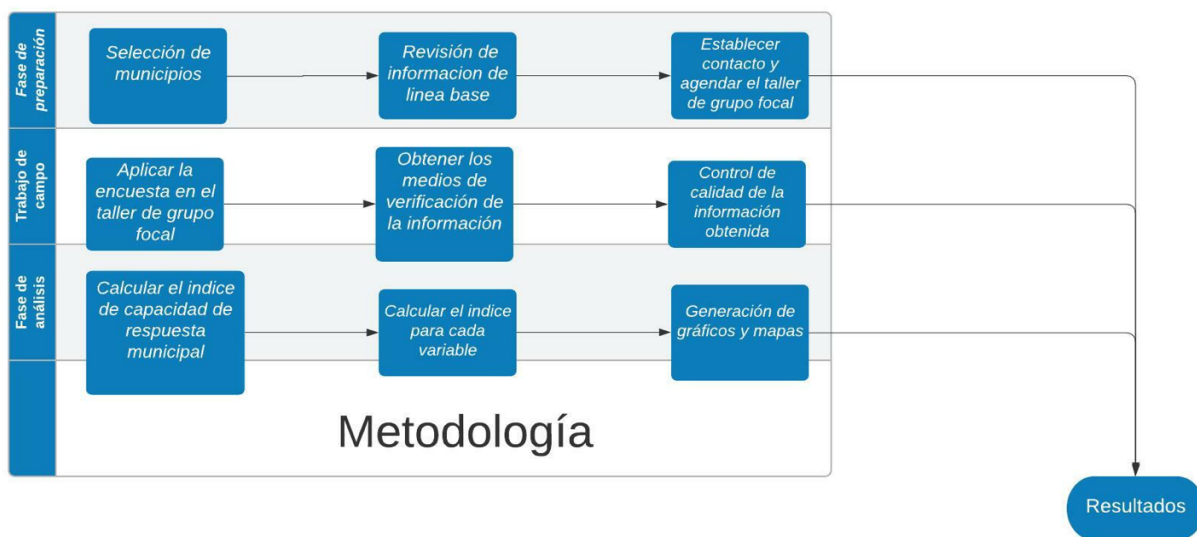
- a. Preparación para desastres y aspectos organizativos (24 preguntas)



- b. Nivel de conocimiento para hacer gestión del riesgo (12 preguntas)
- c. Recursos y herramientas disponibles para la atención de emergencia (24 preguntas)
- d. Infraestructura, servicios y equipamiento para la emergencia (25 preguntas)

A cada variable e indicadores se le asignó un peso así: Variable 1 Organización se le asignó un peso total de 25%, a la variable 2 Capacitación se le asignó un peso de 20%, a la variable 3 recursos disponibles se asignó un peso de 30% y a la variable 4 infraestructura un peso de 25%. La encuesta ICR tiene tres posibles respuestas por cada pregunta, en función del cumplimiento o no cumplimiento de la condición que se está preguntando; estas son: “Si”, “No” o “Parcialmente”, en el análisis estadístico a esas respuestas se les asigna un valor numérico para efectos de estimar el índice. Todas las respuestas “si” tendrán un valor de 3, las respuestas “no” tendrán un valor de 1 y las respuestas “parcialmente” un valor de 2.

El índice se estima, calculando el promedio simple para cada variable y a ese promedio se le aplica la ponderación para finalmente sumar los valores de las cuatro variables. Luego, se genera un rango de 3 clases, tomando en cuenta los valores máximos y mínimos, como se detalla en la Tabla 1.

NIVELES DE RESPUESTA A DESASTRES	
SI PUNTAJE TOTAL PONDERADO ESTA ENTRE:	NIVEL DE RESPUESTA ES:
1-1.66	BAJO
1.67-2.33	MEDIO
2.34-3	ALTO

Tabla 1: Rango de clases para la clasificación del Índice de Capacidad de Respuesta Municipal (ICR)

Fuente: Elaboración propia, Metodología ICR 2020/2022

Finalmente, se genera el índice general de capacidad de respuesta basado en las cuatro variables de análisis y se estima también el valor por cada variable, estos índices son gráficamente representados en cartografía utilizando sistemas de información geográfica, en este caso QGIS.

### ESTADÍSTICA GENERAL DEL MUNICIPIO

Yoro cuenta con un código municipal de 1801, según datos del Instituto Nacional de Estadística, en el primer recuento de población en 1791 era cabecera del curato de Yoro. El 10 de febrero de 1852 el



confirmando el título de ciudad. Fuente: Historia de los municipios de Honduras/ Carmen Fiallos. Teniendo una extensión territorial aproximada de 2,277 km<sup>2</sup>, está conformado por 19 aldeas y 582 caseríos registrados en el Censo Nacional de Población y Vivienda de 2013. Con base en las proyecciones del (INE, 2018) se estima que al 2021 la población total de Yoro asciende a los 100,207 habitantes. De ellos 50,398 son hombres y 49,809 son mujeres, representando el 50.29% y 49.71% respectivamente. De acuerdo con la distribución por grupos etarios, se estima que la población de niños representa un 35.13%, los adultos un 56.73% y la tercera edad un 8.13% (Gobernación, Justicia y descentralización, Gobierno de la República, 2022).

Su índice de desarrollo humano 0.66 y el índice de desarrollo municipal es de 61.58, el ingreso per cápita es un indicador que hace referencia a la capacidad que existe en la municipalidad para atender a la población de su municipio por medio de programas, proyectos y gastos administrativos, según (Gobernación, Justicia y descentralización, Gobierno de la República, 2022, págs. 14, 22) es de 530 lempiras aproximadamente.

### AMENAZAS IDENTIFICADAS AL MUNICIPIO

Dentro del Taller del grupo focal, los participantes consideraron cinco sitios críticos: Barrio Las Colinas, Río Machigua, Barrio Subirana, Tierra Amarilla y Locomapa. A su vez presentan las siguientes amenazas naturales y antropogénicas más importantes de su municipio destacando la Contaminación de fuentes de agua subterránea y/o superficial, Deslizamientos, Incendios, Inundaciones, Sequías, Sismos y Vientos rachados.

En el caso de las inundaciones cada año el departamento se ve muy afectado, se indica que el 10% del territorio es susceptible a inundaciones, el 79.93% del territorio departamental está en una amenaza media por sismos, Fuente: Atlas-Climático y de Gestión de Riesgo de honduras UNAH, IHCIT.

Se pueden destacar cuatro eventos importantes los huracanes Fifi, Mitch, ETA y IOTA donde se calculan que fueron afectados muchos pobladores en cada caso, ya sea por deslizamientos, derrumbes inundaciones y/o pérdidas de infraestructuras, comunidades incomunicadas por varios días. En el caso de ETA y IOTA se produjeron daños a 1223 inmuebles y muebles educativos, así como daños en más de 813 viviendas destruidas o dañadas, y pérdidas agrícolas estimadas en más de Lps.54,078,538 y solo en el sector privado las pérdidas ascendieron a más de Lps.318,433, 971 (CEPAL - BID, 2021, pág. 98).

En la base de datos de DesInventar (<https://www.desinventar.net/DesInventar/profiletab.jsp>) se cuantifican afectaciones en los años de 1978 al 2015. Del departamento de Yoro se ingresaron 845 fichas de eventos que han causado daños y pérdidas materiales así mismo ocasionando pérdidas de vidas humanas con un total de 133 y 95,856 afectados dejando pérdidas económicas de 6,441,700,326.00 lempiras aproximadamente.



Se informa que en el 2020 con los huracanes Eta y Iota se produjo un evento de gran magnitud causando inundaciones y deslizamientos, debido a ello prácticamente toda la población en ese momento estuvieron incomunicadas por varios días, sin servicios de salud, electricidad, agua potable y saneamiento. La población afectada era de aproximadamente 98,562.

Se estima que existe un 65% de población expuesta a las amenazas naturales y biológicas.

En el marco de las amenazas biológicas se identificaron las siguientes: Enfermedades de transmisión feco-oral o diarreica, Enfermedades respiratorias, Enfermedades transmisibles por vectores, Enfermedades Zoonóticas, tuberculosis y COVID 19.

Entre las enfermedades de mayor incidencia en la población están las infecciones respiratorias agudas (IRAS), dengue clásico 13.86%, diarreas 6.84%, enfermedades de la piel 5.16%, y otras enfermedades comunes como la gripe 12.88%. La población recibe el servicio de agua el cual el 52% es a través de acueducto, un 24.06% con llave publica y un 4.68% de pozo comunal. Fuente: INFORME DE LINEA BASE MUNICIPIO DE YORO, YORO MARZO 2019 Elaborado por consultor: Ing. Josué David Fajardo Hernández.

De acuerdo con las estadísticas oficiales, el Departamento de Yoro a la fecha 01 de septiembre del 2022 se ha confirmado 22,443 casos positivos por COVID-19, de los cuales se ha recuperado: 4,107 y se han reportado 598 decesos producto de la enfermedad (Fuente: Biblioteca Virtual en Salud <http://www.bvs.hn/COVID-19/>).

En el Atlas Climático y de Gestión del Riesgo publicado en 2012 por el Instituto Hondureño de Ciencias de la Tierra, el cálculo del riesgo del Municipio de Yoro se ve reflejado por diferentes variables; entre las cuales se destaca la vulnerabilidad **MEDIA** (Atlas Climático Página 122), así como las cuatro variables muy bien identificadas para el cálculo del Índice de Capacidad de respuesta Municipal ante cualquier evento, con los siguientes valores: En la priorización para desastres el Índice es Medio, en el nivel de conocimiento el índice es ALTO, en el nivel de Recursos y herramientas es BAJO y de los aspectos de la infraestructura y servicios de emergencia presenta un nivel medio. Dando como resultado final un índice de capacidad municipal de respuesta ante emergencias **MEDIO** (UNAH-IHCIT, 2012, pág. 129), en la tabla No 3 se muestran los resultados obtenidos.

Municipio	Índice de capacidad de respuesta global	1. Nivel de priorización para desastres y aspectos organizativos	2. El nivel de conocimiento	3. En nivel de recursos y herramientas	4. En nivel de infraestructura y servicios para emergencia
YORO	MEDIO	MEDIO	ALTO	BAJO	MEDIO

Tabla 2: Niveles de capacidad de respuesta a desastres a nivel municipal global y por variable  
Fuente: Elaboración propia con datos del Atlas Climático del Riesgo en 2012



## DISCUSIÓN DE LOS RESULTADOS PARA EL AÑO 2021

### ANÁLISIS DE VARIABLES POR INDICADOR

Variable 1: Priorización de la preparación para desastres y aspectos organizativos

Variable 2: Nivel de conocimiento para la gestión del riesgo.

Variable 3: Recursos y herramientas disponibles

Variable 4: Servicios e infraestructura y equipo de emergencia disponibles.

Código municipal	Municipio	Departamento	Variables	Índice por variable	Clasificación
1801	YORO	YORO	Variable 1	2.25	MEDIO
			Variable 2	2.00	MEDIO
			Variable 3	2.25	MEDIO
			Variable 4	2.28	MEDIO

Tabla 3: Niveles de capacidad de respuesta a amenazas de origen natural y biológico a nivel municipal por variable

Fuente: Elaboración Propia con datos obtenidos del Proyecto Índice de Capacidad de Respuesta Municipal 2020/2022

De acuerdo con el análisis realizado y en función de los datos que se obtienen en el Taller de Consulta e información validada durante el año 2021 comparándolo con el de 2012 se puede apreciar que las variables 1 y 4 se mantienen en el mismo nivel, o sea que no hubo mejora ni disminución, y en el caso de la variable 2 hubo una disminución de alto a medio, y la variable 3 aumentó del nivel bajo al nivel medio.

Pero si hacemos un análisis detallado de estos valores, se pueden determinar que en las variables 1 y 4 fácilmente con un pequeño esfuerzo se puede lograr aumentar al nivel alto que se inicia en 2.34 y con ello reforzar la clasificación global a ALTO. El valor del Índice integrado es de 2.21 como se muestra en la siguiente Tabla No.4.

### RESULTADO DEL ÍNDICE DE CAPACIDAD DE RESPUESTA INTEGRANDO LAS 4 VARIABLES QUE LO COMPONEN

Código municipal	Municipio	Departamento	Índice General	Clasificación
1801	YORO	YORO	2.21	MEDIO

Tabla 4: Índice de capacidad de respuesta municipal frente a amenazas de origen natural y biológico

Fuente: Elaboración propia con datos del Proyecto ICR, 2020–2022

El municipio de Yoro en términos generales tiene una capacidad de respuesta frente a amenazas de origen natural y biológico de 2.21, esto lo clasifica en capacidad Media, esto también supone una oportunidad de mejora de capacidades si se trabajan las variables antes descritas 1, 3, 4 y principalmente debe mejorarse la variable 2 referida al nivel de conocimiento de la gestión de riesgo.

En un municipio es importante conocer cuáles son las características en especial aquellas referidas a las amenazas que se presentan al mismo, y conociendo la vulnerabilidad del municipio, las capacidades de respuesta aumentan para poder enfrentar cualquier evento que se presente, con la posibilidad de poner en práctica las experiencias con que cuenta la población.

El mapa que se presenta a continuación gráfica los valores obtenidos por cada una de las variables que componen el índice de capacidad de respuesta y también muestra el valor global del índice conformado por sus cuatro variables de estudio. (Fig. 1)

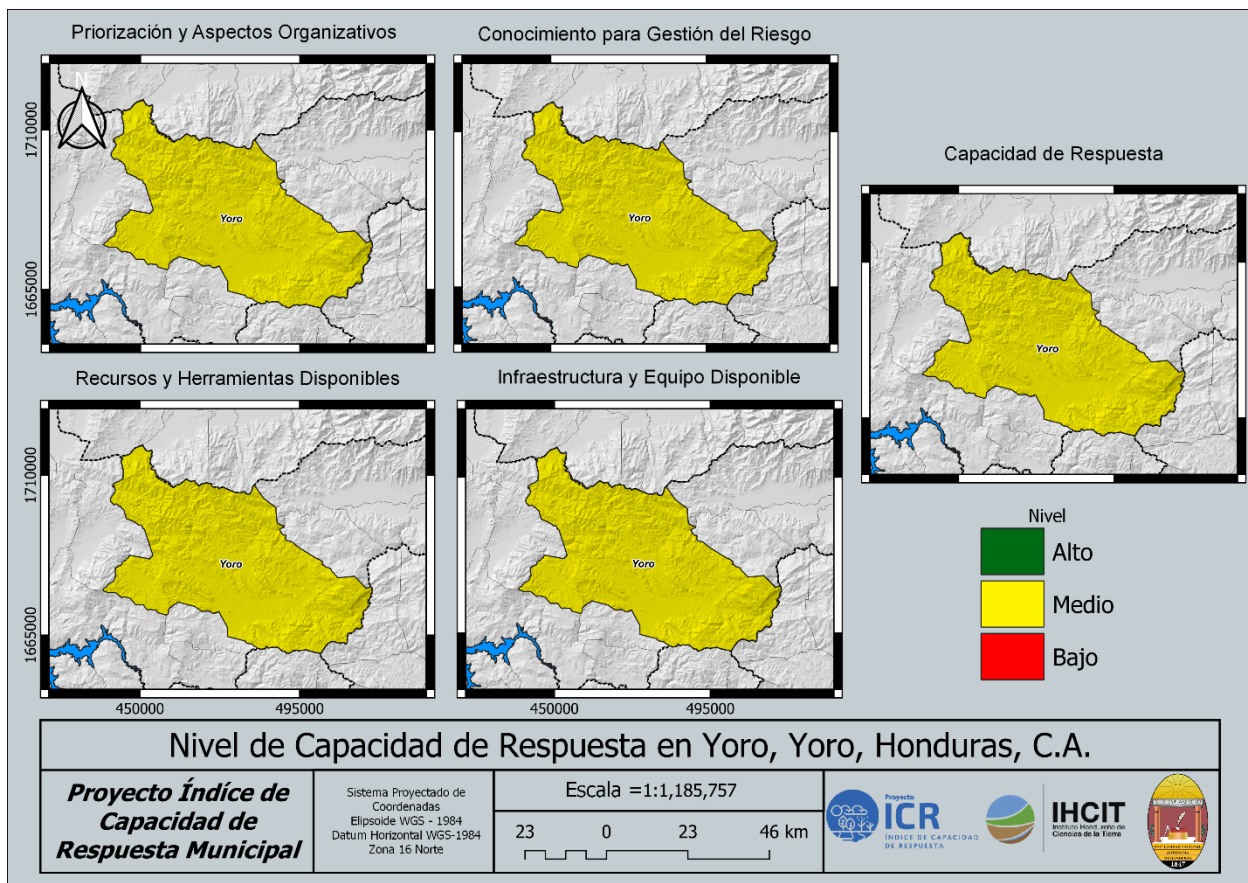

Mapa 1: Mapas Índice de capacidad de respuesta a amenazas de origen natural y biológico a nivel municipal por variable e índice general para el municipio de Yoro, Yoro

Fuente: Elaboración propia con datos obtenidos del Proyecto Índice de Capacidad de Respuesta Municipal 2020/2022

## REFERENCIAS

- CEPAL - BID. (2021). *Evaluación de los Efectos e Impactos de la Tormenta Tropical Eta y el Huracán Iota en Honduras*. Obtenido de [https://repositorio.cepal.org/bitstream/handle/11362/46853/3/S2100044\\_es.pdf](https://repositorio.cepal.org/bitstream/handle/11362/46853/3/S2100044_es.pdf)
- Gobernación, Justicia y descentralización, Gobierno de la República. (2022). *Perfil Municipal índice de Desarrollo Municipal Yoro, Yoro*. Obtenido de <https://www.sgd.gob.hn/biblioteca-virtual/sgd/perfiles-municipales/18-yoro-pm/1801/1080-1801-yoro-yoro/file>
- Gobernación, Justicia y Descentralización, Gobierno de la Republica. (s.f.). *Perfil Municipal Índice de Desarrollo Municipal Yoro, Yoro*. Obtenido de <https://www.sgd.gob.hn/biblioteca-virtual/sgd/perfiles-municipales/18-yoro-pm/1801/1080-1801-yoro-yoro/file>
- INE. (2018). *Información General, Yoro, Yoro*. Obtenido de <https://www.ine.gob.hn/V3/imag-doc/2019/08/Yoro-Yoro.pdf>
- UNAH-IHCIT. (2012). *Atlas Climático y de Gestión de Riesgo de Honduras*.

## ANEXOS

### ANEXO 1 ENCUESTA ICR MUNICIPIO YORO, DEPARTAMENTO DE YORO

No. 1	Organización	
	<b>Pregunta</b>	<b>Respuesta</b>
	1.1.1 ¿Existe un CODEM Organizado en su Municipio?	Si
	1.1.2 ¿El CODEM de su municipio se mantiene activo en tiempo de no emergencia?	Parcialmente
	Explicar ¿Por qué? Se activa cuando existe emergencia o por llamados a un evento, y el COVID ha limitado las reuniones.	
	1.1.3. ¿Quién coordina el CODEM?	
	Gerente Municipal	
	1.1.4 ¿Cuenta el municipio con una unidad de GR?	No
	1.1.5 ¿Pertenece su municipio a alguna Mancomunidad de Municipios que apoya al CODEM a mantener o mejorar su capacidad de respuesta?	No
No. 1.2	Las comunidades en riesgo del Municipio están organizadas para responder a emergencias y/o desastres.	
	<b>Pregunta</b>	<b>Respuesta</b>
	1.2.1 ¿En las comunidades de mayor riesgo cuentan con un comité local (CODEL) para la preparación y respuesta a desastres?	Si
	1.2.2 ¿Están estos CODELs organizados (cuentan con sus comisiones activas)?	Parcialmente
	Explicar ¿Por qué? Cuando hay emergencia, pero ha existido un proceso de preparación.	

	1.2.3 ¿Mantiene comunicación periódica los CODELs con el CODEM?	Si
	1.2.4 ¿Existe comunicación y coordinación fluida entre CODEM y las Autoridades de Salud Local?	Si
<b>No. 1.3</b>	<b>Planificación</b>	
	<b>Pregunta</b>	<b>Respuesta</b>
	1.3.1 ¿Su Municipio tiene un plan de desarrollo?	Parcialmente
	Explicar ¿Por qué? Planes territoriales, por zonas con FOCAL 50% De avance	
	1.3.2 ¿El Plan de Desarrollo de su municipio, ha sido socializado entre la población del municipio?	Parcialmente
	Explicar ¿Por qué? Se está construyendo con las comunidades	
	1.3.3 ¿Incluye en él, el tema de la Gestión de Riesgos?	Parcialmente
	Explicar ¿Por qué? Lo van a incluir, en la parte financiera	
	1.3.4 ¿El Plan de Desarrollo de su municipio, ha considerado la temática de la atención a amenazas biológicas?	Parcialmente
	Explicar ¿Por qué? Un 20% Del presupuesto de vida mejor	
	1.3.5 ¿El CODEM, cuentan con plan de trabajo?	No
<b>No. 1.4</b>	<b>Recursos Financieros</b>	
	<b>Pregunta</b>	<b>Respuesta</b>
	1.4.1 ¿Su Municipio tiene incluido en su presupuesto anual una partida destinada a la Gestión de Riesgos?	Parcialmente
	Explicar ¿Por qué? Lo van a incluir	
	1.4.2 ¿Puede ser utilizada para adquirir equipamiento, reparaciones, infraestructuras y mantenimiento etc.?	Parcialmente
	Explicar ¿Por qué? De acuerdo a las necesidades, por lo sucedido por la pandemia, Eta e Iota.	
	1.4.3 ¿Su Municipio tiene incluido en su presupuesto anual una partida destinada a la atención de emergencias por amenazas biológicas (campañas de prevención, monitoreo y respuesta)?	Parcialmente
	Explicar ¿Por qué? Se está construyendo	
<b>No. 1.5</b>	<b>Capacitación de Recursos Humanos</b>	
	<b>Pregunta</b>	<b>Respuesta</b>
	1.5.1 ¿El CODEM ha recibido capacitación en GR y atención de emergencias (en los últimos 3 años) por amenazas naturales y/o biológicas para ser aplicadas durante el proceso de atención a emergencias? Como Ejemplo: EDAN, Albergues, Ayuda Humanitaria, y otros	Parcialmente
	Explicar ¿Por qué?	

	2020 fue la última brindada por COPECO, constricción del Plan de Emergencia y mapas de riesgo	
	1.5.2 ¿Los CODELES han recibido capacitación en GR y atención de emergencias (en los últimos 3 años) por amenazas naturales y/o biológicas para ser aplicadas durante el proceso de atención a emergencias? Como Ejemplo: EDAN, Albergues, Ayuda Humanitaria, y otros	Parcialmente
	Explicar ¿Por qué? En zonas de riesgo se capacito en 2018	
No. 1.6	Los diferentes actores que establece la Ley participan en el Comité Municipal	
	<b>Pregunta</b>	<b>Respuesta</b>
	1.6.1 ¿El CODEM integra además de personal de la Municipalidad y de instituciones gubernamentales, Representantes de la sociedad civil organizada, ONGs y del sector privado	Si
	1.6.2 ¿Todos estos organismos gubernamentales y no gubernamentales están distribuidos en comisiones específicas de apoyo al CODEM, (C. Salud, C. Búsqueda y rescate etc.)?	Si
No. 1.7	El CODEM (o en su defecto la Municipalidad) organiza reuniones informativas antes, durante y después de las emergencias	
	<b>Pregunta</b>	<b>Respuesta</b>
	1.7.1 ¿Se organizan actividades de información (reuniones informativas, cabildos abiertos, publicaciones, etc.) por las autoridades Municipales para las instituciones públicas y privadas, ONGs, cooperantes y estructuras comunitarias y fuerzas vivas interesadas?	Si
	1.7.2 ¿Presenta el CODEM y/o la Municipalidad informes de gastos y/o rendición de cuentas de los gastos ejecutados en una emergencia (ya sea por enfrentar amenazas naturales o biológicas)?	Si
No. 1.8	Intercambio de información y/o comunicación entre el CODEM y/o otras instancias con niveles superiores en el sistema nacional de respuesta (Departamental y Regional)	
	<b>Pregunta</b>	<b>Respuesta</b>
	1.8.1. ¿Existe comunicación entre sus CODELES, CODEM con los CODED, Comité Regional y/o COPECO Central, relacionada con el apoyo a la emergencia y/o desastres	Permanentemente
No. 2	Los actores o lideres responsables de la respuesta a nivel Municipal tienen conocimiento de sus responsabilidades específicas y han sido capacitados para realizarlas eficientemente	
	<b>Pregunta</b>	<b>Respuesta</b>
	2.1.1 ¿Tiene su municipio un Plan de Preparación y Respuesta para una eventual emergencia? (Plan Contingencia, emergencia, PGIR, PGRRD etc.)	Si

	2.1.2 ¿Los miembros de cada Comisión dentro CODEM han sido capacitados en los temas que le son pertinentes? Como Ejemplo: Gestión del Riesgo, EDAN, Albergues, Ayuda Humanitaria, atención a grupos vulnerables, atención a emergencias biológicas y otros	No
	2.1.3 ¿Usted considera que los miembros del CODEM conocen sus responsabilidades específicas para atender una emergencia?	Si
	2.1.4 ¿El CODEM tiene conocimiento sobre el perfil epidemiológico de su municipio?	Si
	2.1.5 ¿Los miembros del CODEM conocen como actuar durante una emergencia provocada por la amenaza biológica?	Parcialmente
	Lo realizan de acuerdo a los roles de cada institución. Asume el liderazgo SESAL.	
	Las comunidades en riesgo saben cómo actuar en situaciones de emergencia	

No. 2.2	Las comunidades en riesgo saben cómo actuar en situaciones de emergencia	
	<b>Pregunta</b>	<b>Respuesta</b>
	2.2.1 ¿Los miembros del CODEM/CODELES han desarrollado prácticas de atención a emergencias, y han realizado prácticas de simulaciones o simulacros al menos una vez al año, con participación de la mayoría de comunidades en riesgo y las estructuras Municipales frente a amenazas naturales y/o biológicas.	Parcialmente
	Explicar ¿Por qué? En el 2017 se realizó el último simulacro.	
	2.2.2 ¿La comunidad de su municipio tiene participación activa en la realización de los simulacros?	Si
	2.2.3 ¿La población de su municipio, sabe cómo reportar los peligros potenciales que pudiesen causar una emergencia y/o situación de desastre?	Parcialmente
	¿Cuáles? Solo 11 barrios han sido capacitados	
No. 2.3	Los actores responsables de la respuesta a nivel Municipal tienen conocimiento de cómo incorporar los enfoques de atención a grupos vulnerables, niñez, género, etc.	
	<b>Pregunta</b>	<b>Respuesta</b>
	2.3.1 ¿El CODEM y/o sus miembros conocen muy bien los temas de género, niñez, grupos étnicos, población con discapacidad y/o poblaciones vulnerables, y están integrados en la planificación y la respuesta a emergencia? (durante la evacuación, en los albergues, y en la distribución y ayuda humanitaria)	No
No. 2.4	La comunidad escolar participa en las actividades de reducción de riesgos de desastres en sus centros educativos.	
	<b>Pregunta</b>	<b>Respuesta</b>

2.4.1 ¿La mayoría de las escuelas en su municipio cuentan con planes escolares de emergencia y comité escolar (CODECE)?	Parcialmente
Explicar ¿Por qué? Escuela segura, algunas.	
2.4.2 ¿Realizan periódicamente prácticas de simulación y/o simulacros?	Parcialmente
Explicar ¿Por qué? En 2017 se realizó el ultimo	
2.4.3 ¿Los Centros Educativos de su municipio, han sido capacitados para atención de emergencias por amenazas de origen biológico?	Parcialmente
Explicar ¿Por qué? Los que tienen acceso, en la zona rural se dejan tareas como un sistema a distancia, depende del docente y con el apoyo de Word Visión	

<b>No. 3</b>	<b>Existe información sobre los tipos de amenazas a la que está expuesto su Municipio y sus áreas vulnerables</b>	
	<b>Pregunta</b>	<b>Respuesta</b>
	3.1.1 ¿Existen mapas actualizados de amenazas y vulnerabilidad a nivel Municipal (Croquis, mapas a escala, maquetas) (amenazas de origen natural y biológica)	Parcialmente
	Explicar ¿Por qué? Existen unos mapas que se trabajaron con un Proyecto por Cruz Roja	
	3.1.2 ¿Contienen estos mapas información escrita (informes técnicos, estudios etc.) sobre las amenazas a las cuales está expuesto el municipio de manera detallada y accesible a los técnicos y tomadores de decisión?	Parcialmente
	Explicar ¿Por qué? De las comunidades en más alto riesgo	
	3.1.3 ¿Se tiene un diagnóstico de las amenazas biológicas?	Si
	¿Qué nos puede contar sobre el diagnóstico? La secretaria de salud tiene contemplado en su plan las emergencias especiales. Epidemiológicas, ambientales, forestales y agropecuarias.	
	3.1.4 Esta información, ¿es divulgada hacia la población de su municipio?	Si
<b>No. 3.2</b>	<b>Existen Planes de Emergencia y Protocolos de actuación a nivel Municipal</b>	
	<b>Pregunta</b>	<b>Respuesta</b>
	3.2.1 ¿Existe un Plan de Emergencia validado y puesto en práctica a nivel Municipal?	Parcialmente
	Explicar ¿Por qué? Está en proceso de validación por COPECO	
	3.2.2 ¿La mayoría de las comunidades cuentan con Planes de Emergencia local?	Parcialmente
	Explicar ¿Por qué?	

	Algunas de las comunidades en riesgo, las que se trabajaron con Cruz Roja	
	3.2.3 ¿Existen procedimientos claros de protocolos de actuación escritos para atender una emergencia según las diferentes amenazas y niveles de alerta?	Si
	3.2.4 ¿Se revisan periódicamente los protocolos de actuación y cada cuanto lo hacen?	Parcialmente
	Explicar ¿Por qué? Se están actualizando a partir Eta e Iota	
	3.2.5 ¿Existen procedimientos claros, actualizados y escritos, de protocolos de actuación para atender una emergencia ante amenazas de origen biológico?	Si
	3.2.6 ¿Reciben las comunicaciones para la activación de protocolos desde COPECO o de otras Fuentes?	Si
	3.2.7 ¿Se cuenta con un plan de retorno temprano a clases después de una emergencia?	Parcialmente
	Explicar ¿Por qué? La secretaria de educación cuenta con sus procedimientos para retorno a clases.	
<b>No. 3.3</b>	<b>Disponibilidad de equipo para la respuesta inmediata a emergencias a nivel Municipal y comunitario.</b>	
	<b>Pregunta</b>	<b>Respuesta</b>
	3.3.1 ¿El CODEM cuenta con el equipo básico para la respuesta a emergencias (Radios, equipo de rescate, lanchas)?	Parcialmente
	Explicar ¿Por qué? Algunos radios ya no funcionan, falta presupuesto, sin embargo cada institución dispone de recursos, como bomberos, salud, cruz roja.	
	3.3.2 ¿El CODEM cuenta con un inventario actualizado del equipo básico para la respuesta a emergencias (Radios, equipo de rescate, lanchas, otros (incluir los radios aficionados)?	No
	3.3.3 ¿Existen coordinaciones establecidas para el traslado o movilización de personas afectadas por efectos de las amenazas naturales y/o biológicas? (Ambulancias, combustible, conductores, carros particulares destinados e identificados para este fin etc.)	Parcialmente
	Explicar ¿Por qué? Cruz Roja y Salud, tienen ambulancias disponibles.	
<b>No. 3.4</b>	<b>Disponibilidad de suministros humanitarios a nivel Municipal y comunitario</b>	
	<b>Pregunta</b>	<b>Respuesta</b>
	3.4.1 ¿Se dispone de un lote/reserva/inventario actualizado de suministros para atender las emergencias cada año (Alimentos, colchonetas, higiene personal y utensilios de cocina y/o suministros de bioseguridad)?	No
<b>No. 3.5</b>	<b>La población en riesgo recibe alertas de forma oportuna.</b>	



	Pregunta	Respuesta
	3.5.1 ¿Se cuenta con un sistema de alerta temprana en su municipio?	No
	3.5.2 ¿Las comunidades reciben información sobre las alertas, sean estas provenientes del CODEM o de COPECO?	Si
	3.5.3 ¿Desde la comunidad se tiene acceso a la información sobre alertas a través de medios de comunicación tradicionales o por las nuevas herramientas tecnológicas (redes sociales, internet, correo)?	Si
<b>No. 3.6</b>	<b>El Municipio dispone de medios de Comunicación para la atención de las emergencias</b>	
	Pregunta	Respuesta
	3.6.1 ¿Existen medios de comunicación para informar sobre las emergencias (Radios VHF, UHF y HF, celulares, redes sociales y otros)	Parcialmente
	Explicar ¿Por qué? Se utilizan las redes sociales, grupos de WhatsApp	
	3.6.2 ¿Los medios de comunicación se utilizan de manera efectiva durante las emergencias?	Si
<b>No. 3.7</b>	<b>Recursos Humanos Disponibles</b>	
	Pregunta	Respuesta
	3.7.1 ¿El recurso humano que integra el CODEM, está disponible en el municipio 24/7	Si
	3.7.2 ¿Existe en su Municipio Personal de salud que se integra activamente para la atención de las emergencias?	Si
	¿Cuántos de cada uno? Médicos: 12 Enfermeras: 3 Auxiliares de enfermería: 33	
	3.7.3 ¿El personal de salud de su municipio, está preparado para atender una emergencia sanitaria?	No
	3.7.4 ¿Existe en su municipio un grupo de voluntarios de salud identificados, organizados y activos?	Si
<b>No. 4</b>	<b>En materia de Infraestructura</b>	
	Pregunta	Respuesta
	4.1.1 ¿El Municipio cuenta con un espacio físico para el funcionamiento del Centro de Operaciones de Emergencias (COE)?	Parcialmente
	Explicar ¿Por qué? Se habilita el despacho de la alcaldesa	
	4.1.2 ¿Está el COE instalado en una zona alejada de riesgo?	Si
<b>No. 4.2</b>	<b>En materia de mobiliario y/o equipo</b>	
	Pregunta	Respuesta
	4.2.1 ¿El COE cuenta con un equipo básico (Sillas, mesas, archivos, computadores, pizarra etc.)	Parcialmente

	Explicar ¿Por qué? Se habilita al momento de una emergencia	
<b>No. 4.3</b>	<b>Albergues identificados y con servicios disponibles para la población albergada</b>	
	<b>Pregunta</b>	<b>Respuesta</b>
	4.3.1 ¿Los albergues se localizan en zonas seguras?	Parcialmente
	Explicar ¿Por qué? Algunas escuelas quedan incomunicadas.	
	4.3.2 ¿Aparte de las escuelas se han identificado otras instalaciones que sirvan de albergue en su Municipio (Iglesia, casa comunal y otros)	Si
	4.3.3 ¿Los Albergues cuentan con los servicios básicos como (zona segura, baños, inodoro o letrina, lavamanos otros)?	Parcialmente
	Explicar ¿Por qué? Algunos, son insuficientes o no cuentan con agua de forma permanente.	
	4.3.4 ¿Se ha identificado espacios físicos adecuados para instalar un centro de Triaje?	Si
	4.3.5 ¿Se han identificado espacios físicos adecuados para la atención de personas afectadas por amenazas de tipo biológica (SAR-Cov1, SAR-Cov2, Cólera, Dengue, H1N1 y otros)	Si
	4.3.6 En los albergues, ¿se han contemplado mantener un inventario o reserva de elementos de bioseguridad?	Parcialmente
	Explicar ¿Por qué? Se compran de fondos de emergencia.	
<b>No. 4.4</b>	<b>Sobre los medios y recursos para asegurar el acceso a agua y saneamiento</b>	
	<b>Pregunta</b>	<b>Respuesta</b>
	4.4.1 ¿Su municipio cuenta con alcantarillado sanitario y acceso a agua potable?	Parcialmente
	Explicar ¿Por qué? En el casco urbano. En la mayor parte de las zonas rurales con agua entubada y letrinas.	
	4.4.2 ¿Se cuenta con un lote de accesorios para la reparación de sistemas de agua potable (Tuberías, elementos de tubería etc.)?	Si
	4.4.3 ¿Se conocen las partes débiles de los sistemas de tuberías de distribución del agua en su municipio?	Parcialmente
	Explicar ¿Por qué? En el casco urbano, en la zona rural, las juntas de agua lo administran.	
	4.4.4 ¿Se cuenta con otras opciones de suministros de agua, en el caso de colapsar el sistema actual (Pozo, cisterna, tanque etc.)?	Parcialmente
	Explicar ¿Por qué? Los bomberos prestan el servicio. La represa resulto dañada en Eta e lota.	
	4.4.5 ¿Existe un sistema de recolección de desechos (basura) y un lugar de deposición adecuado?	Si
	¿Dónde?	

	Está ubicado en Ayapa	
<b>No. 4.5</b>	<b>Sobre los servicios de salud</b>	
	<b>Pregunta</b>	<b>Respuesta</b>
	4.5.1 ¿Los Centros Integrados de Salud (CIS) o las Unidades de Atención Primaria en Salud (UAPS) de su municipio cuentan con un plan de respuesta?	Si
	4.5.2 ¿Los Centros Integrados de Salud (CIS) o las Unidades de Atención Primaria en Salud (UAPS) de su municipio se localizan en zonas seguras?	Si
	4.5.3 ¿Se elaboran inventarios periódicos sobre la disponibilidad de suministros y equipo en materia de salud?	Si
	¿Qué tipo de suministros existe en los Centros de salud? Medicamentos y equipos médicos.	
	4.5.4 ¿Los Centros Integrados de Salud (CIS) o las Unidades de Atención Primaria en Salud (UAPS) de su municipio, cuentan con reservorios de agua en caso de emergencia? (pozo, cisterna, tanque etc.)	Parcialmente
	Explicar ¿Por qué? Cuentan con pilas y tanques para almacenar agua.	
<b>No. 4.6</b>	<b>De los servicios de educación</b>	
	<b>Pregunta</b>	<b>Respuesta</b>
	4.6.1 ¿Los centros educativos se localizan en zonas seguras?	Parcialmente
	Explicar ¿Por qué? Algunos quedan incomunicados.	
	4.6.2 ¿Los centros educativos disponen de agua (en tiempo normal y de emergencia) y letrinas?	Si
<b>No. 4.7</b>	<b>Sobre el almacenamiento de alimentos y materiales de ayuda humanitaria</b>	
	<b>Pregunta</b>	<b>Respuesta</b>
	4.7.1 ¿El CODEM, cuenta con edificaciones adecuadas (bodegas o almacenes) para el almacenamiento de alimentos y otros insumos?	Parcialmente
	Explicar ¿Por qué? Se utiliza la casa de La Cultura	
	4.7.2 ¿Los sitios para el almacenamiento se encuentran en lugares seguros y de fácil acceso?	Si
<b>No. 4.8</b>	<b>En relación a las rutas de acceso y evacuación durante una emergencia y/o desastre</b>	
	<b>Pregunta</b>	<b>Respuesta</b>
	4.8.1 ¿Están definidas en alguna parte del Plan, o se conocen por la población las rutas de acceso y evacuación hacia y desde su municipio?	No
	4.8.2 ¿Se han definido dentro del municipio, zonas seguras o puntos de encuentro en caso de emergencias?	Parcialmente
	Explicar ¿Por qué? En algunas comunidades	



4.8.3 Estas zonas seguras o puntos de encuentro, ¿han sido divulgadas entre la comunidad?	No
---	----

**ANEXO 2 LISTADO DE DOCUMENTACIÓN RECOLECTADA DEL MUNICIPIO DE YORO  
DEPARTAMENTO DE YORO**

N°	Yoro/ Yoro
1	Albergues Yoro
2	Ejecución presupuesto 2019
3	Ejecución presupuesto 2020
4	Fotografías varias Yoro
5	Informe de avance: PDC/ Proyecto FOCAL III / SGJD - JICA
6	Línea base Yoro
7	PDC/ Proyecto FOCAL III / SGJD - JICA
8	Plan operativo anual 2020
9	Plan operativo anual 2021
10	PPRM Yoro CODEM/ Plan de prevención y respuesta municipal

*Tabla 5: Medios de Verificación, Municipio de Yoro, Yoro.*

Fuente: Elaboración propia, información obtenida en el taller de Consulta